

Comune di Capraia e Limite

Provincia di Firenze

COPIA
Immediatamente eseguibile

VERBALE DI DELIBERAZIONE DEL CONSIGLIO COMUNALE

Delibera Numero 12 del 18/06/2013

Oggetto CONVENZIONE TRA L'UNIONE DEI COMUNI CIRCONDARIO DELL'EMPOLESE VALDELSA ED I COMUNI PER LA GESTIONE ASSOCIATA DI ALCUNE FUNZIONI IN MATERIA DI TURISMO E LA DEFINIZIONE DI UN PROGRAMMA OPERATIVO PER LO SVILUPPO TURISTICO DEL TERRITORIO. APPROVAZIONE

L'anno **duemilatredici** il giorno **diciotto** del mese di **Giugno** alle ore 21:45 nell'apposita sala del Municipio si è riunito il Consiglio Comunale per deliberare sulle proposte all'Ordine del Giorno dietro invito diramato dal Sindaco in data **11 giugno 2013** Prot. n. **5128** in sessione Straordinaria

Dall'appello nominale risultano presenti/assenti i Signori:

SOSTEGNI ENRICO	P	SALVADORI CLAUDIO	P
GIUNTI FRANCESCO	P	GIUNTINI PAOLO	P
FREDIANI SILVIA	P	FORCONI CRISTINA	P
EVANGELISTA VALTERE	P	PASQUALETTI MAURIZIO	A
GALLERINI ROSANNA	P	MORELLI GIACOMO	A
GIACOMELLI MARTINA	P	CINOTTI PAOLA	A
DI MARIA ALFREDO	P	MARCACCI STEFANO	P
MORETTI DONATELLA	A	COSTOLI LUCA	P
TORRINI SILVIA	P		

Assiste ed è incaricato della redazione del presente verbale la Sig.ra Anzilotta Paola, Segretario

Presiede il Sig. SOSTEGNI ENRICO, Sindaco

Il Presidente SOSTEGNI ENRICO, accertato il numero legale per poter deliberare validamente, dichiara aperta la Seduta

IL CONSIGLIO COMUNALE

VISTI:

- L'art. 4 della Legge R.T. 42/2000 e s.m.i. che attribuisce ai Comuni le funzioni amministrative in materia di esercizio delle strutture ricettive, esercizio delle attività professionali, accoglienza, informazione turistica e diffusione della conoscenza sulle caratteristiche dell'offerta turistica del territorio comunale;
- L'art. 7, comma 4, della Legge R.T. 42/2000 e s.m.i. che sancisce la possibilità per i Comuni di svolgere in forma associata, per i territori di rispettiva competenza, i servizi di informazione e accoglienza turistica a carattere locale;
- La Legge n.65 del 29/12/2010 che ha definito una nuova *governance* della promozione turistica, sopprimendo le Agenzie per il Turismo, mantenendo in capo alle Province le funzioni di accoglienza, informazione e promozione turistica a valenza esclusivamente locale e di organizzazione dell'offerta turistica sul territorio;
- la Delibera G.R. Toscana 903 del 24 ottobre 2011 con la quale la Regione Toscana ha approvato i criteri guida per la costituzione dell'elenco regionale delle località turistiche e delle città d'arte ammessi all'applicazione della imposta di soggiorno;
- la delibera del Consiglio dell'Unione dei Comuni Circondario dell'Empolese Valdelsa in data 22 maggio 2013 con la quale si approva la "Convenzione tra l'Unione dei Comuni Circondario dell'Empolese Valdelsa ed i Comuni di Capraia e Limite, Castelfiorentino, Cerreto Guidi, Certaldo, Empoli, Fucecchio, Montatone, Montelupo Fiorentino, Gambassi Terme, Montespertoli e Vinci per la gestione associata di alcune funzioni in materia di turismo e la definizione di un programma operativo per lo sviluppo turistico del territorio;

CONSIDERATO che:

- i Comuni di Capraia e Limite, Castelfiorentino, Cerreto Guidi, Certaldo, Empoli, Fucecchio, Gambassi Terme, Montaione, Montelupo Fiorentino, Montespertoli e Vinci hanno istituito, con rispettive deliberazioni consiliari, l'Osservatorio Turistico di Destinazione previsto dalla Delibera della G.R. Toscana sopra citata e risultano iscritti nell'elenco regionale delle località turistiche;
- i Comuni facenti parte l'Unione dei Comuni Circondario dell'Empolese Valdelsa hanno adottato nel 2012, con rispettive deliberazioni consiliari, un regolamento unitario per l'istituzione e la disciplina dell'imposta di soggiorno;
- il suddetto regolamento dell'imposta di soggiorno, in vigore in maniera uniforme sul tutto il territorio Empolese Valdelsa dal 2012, impegna le Amministrazioni Comunali a destinare una quota derivante dal gettito dell'imposta, alla gestione associata unitaria tra i Comuni sotto la direzione del Circondario Empolese Valdelsa, al fine di un più razionale impiego delle suddette risorse finanziarie per le finalità di sviluppo turistico territoriale;
- i Comuni di Capraia e Limite, Castelfiorentino, Cerreto Guidi, Certaldo, Empoli, Fucecchio, Gambassi Terme, Montaione, Montelupo Fiorentino, Montespertoli e Vinci ritengono strategico sviluppare una gestione competitiva e sostenibile delle loro destinazioni turistiche attraverso politiche di intervento coordinate e integrate che perseguano una visione comprensoriale per lo sviluppo turistico;
- i Comuni suddetti e l'Unione dei Comuni intendono avviare una fase sperimentale e temporanea per la gestione di alcune funzioni in materia di turismo in forma associata e in rete tra gli stessi a partire dal giugno 2013, secondo un programma operativo che individui le strategie e le azioni per la riqualificazione dell'offerta turistica del territorio e per l'attività di gestione dei progetti di informazione e promozione;
- per le finalità di cui al punto precedente, si rende necessario sottoscrivere, come previsto dall'art. 30 del D.lgs. n. 267/2000, una convenzione tra gli Enti interessati con delega all'Unione dei Comuni Circondario Empolese Valdelsa per l'organizzazione e la gestione economica delle funzioni associate.

- la delega all'Unione dei Comuni Circondario dell'Empolese Valdelsa ha lo scopo di avviare con efficienza, efficacia ed economicità un processo comune di organizzazione e riqualificazione delle attività svolte in ambito turistico sull'intero territorio di competenza dei Comuni sopra citati e di miglioramento dell'offerta di prodotti turistici in sinergia con tutti gli attori privati operanti su tale territorio;
- l'Unione dei Comuni esercita la delega delle funzioni, che rimangono in capo ai Comuni, relativamente al punto C dell'art.4 della Legge R.T. 42/2000 e s.m.i e nell'ambito della L. R.T. n. 35/2000 Progetto speciale "Toscana Turistica Sostenibile & Competitiva" e limitatamente agli interventi di:
 1. organizzazione dell'informazione turistica coordinata dell'area
 2. coordinamento degli uffici informazione e accoglienza presenti nell'area
 3. organizzazione e promozione dell'offerta turistica coordinata dell'area
 4. coordinamento e supporto raccolta dati degli Osservatori Turistici di Destinazione attivati dai Comuni dell'Empolese Valdelsa.

RICHIAMATI:

- la L.R. 29 maggio 1997, n. 37 recante "Istituzione del Circondario dell'Empolese Valdelsa quale circoscrizione di decentramento amministrativo";
- la L.R. 27 dicembre 2011, n. 68 recante "Norme sul sistema delle autonomie locali" ed in particolare l'art. 52, c. 1, secondo cui "L'ente associativo costituito dai Comuni di Capraia e Limite, Castelfiorentino, Cerreto Guidi, Certaldo, Empoli, Fucecchio, Gambassi Terme, Montaione, Montelupo Fiorentino, Montespertoli, Vinci e denominato Circondario dell'Empolese Valdelsa, di cui alla legge regionale 29 maggio 1997, n. 38 (Istituzione del Circondario Empolese Val d'Elsa quale circoscrizione di decentramento amministrativo), è riconosciuto ad ogni effetto anche quale Unione di Comuni";
- lo Statuto dell'Unione dei Comuni Circondario dell'Empolese Valdelsa, entrato in vigore l'11 novembre 2012;
- l'art 30 del D.lgs. n.267/200 che disciplina la stipula di apposite convenzioni tra Enti Locali al fine di svolgere in modo coordinato determinati funzioni e servizi;
- la delibera del Consiglio dell'Unione dei Comuni Circondario dell'Empolese Valdelsa in data 22 maggio 2013 con la quale si approva la "Convenzione tra l'Unione dei Comuni Circondario dell'Empolese Valdelsa ed i Comuni di Capraia e Limite, Castelfiorentino, Cerreto Guidi, Certaldo, Empoli, Fucecchio, Montaione, Montelupo Fiorentino, Gambassi Terme, Montespertoli e Vinci per la gestione associata di alcune funzioni in materia di turismo e la definizione di un programma operativo per lo sviluppo turistico del territorio;

VISTO lo schema di convenzione tra l'Unione dei Comuni Circondario dell'Empolese Valdelsa e i Comuni di Capraia e Limite, Castelfiorentino, Cerreto Guidi, Certaldo, Empoli, Fucecchio, Gambassi Terme, Montaione, Montelupo Fiorentino, Montespertoli e Vinci "per la gestione associata di alcune funzioni in materia di turismo e la definizione di un programma operativo per lo sviluppo turistico del territorio" allegato al presente atto quale parte integrante e sostanziale dello stesso, nel quale vengono definiti i termini e le condizioni per lo svolgimento delle azioni sopra indicate e che col presente atto si viene ad approvare per il Comune di Capraia e Limite;

PRESO ATTO che questo Ente si impegna a mettere a disposizione le risorse finanziarie necessarie al regolare ed efficiente andamento della gestione associata, secondo il piano finanziario comunicato dall'Unione dei Comuni Circondario dell'Empolese-Valdelsa ed approvato dalla Giunta comunale nel rispetto della normativa vigente sul contenimento della spesa di personale;

RITENUTO di fondamentale importanza sottoscrivere la convenzione succitata per consentire l'avvio di strategie coordinate a livello territoriale e un conseguente programma di interventi finalizzato ad un maggiore

sviluppo turistico dell'area Empolese Valdelsa;

VISTO l'art. 30 del D.Lvo n. 267/2000;

VISTO il parere favorevole in merito alla regolarità tecnica e contabile del presente atto, espressi, ai sensi dell'art. 49, comma 1 del Testo unico degli Enti Locali (T.U.E.L.) approvato con D. Lgs.18.8.2000, n. 267 e successive modifiche e integrazioni, dal Responsabile del servizio competente e dal responsabile del Servizio Finanziario;

VISTO il parere del Revisore Unico dei Conti in allegato B;

CONSTATATA la competenza a provvedere ai sensi dell'art. 42 del D.Lvo n. 267/2000

DATO ATTO che il testo della relazione e quello degli interventi sono riportati nel verbale della seduta al quale si rinvia;

Con votazione:

Consiglieri presenti n° 13, votanti n° 13, voti favorevoli n° 11, astenuti n° 0 e contrari n° 2;

DELIBERA

1. **DI APPROVARE** per le motivazioni richiamate in premessa, lo schema di "Convenzione tra l'Unione dei Comuni Circondario dell'Empolese Valdelsa e i Comuni di Capraia e Limite, Castelfiorentino, Cerreto Guidi, Certaldo, Empoli, Fucecchio, Gambassi Terme, Montalone, Montelupo Fiorentino, Montespertoli e Vinci "per la gestione associata di alcune funzioni in materia di turismo e la definizione di un programma operativo per lo sviluppo turistico del territorio" allegato al presente atto quale parte integrante e sostanziale (ALLEGATO A).
2. **DI INCARICARE** il Sindaco o assessore suo delegato alla sottoscrizione della Convenzione in oggetto, in rappresentanza del Comune di Capraia e Limite.
3. **DI METTERE A DISPOSIZIONE** le risorse finanziarie necessarie al regolare ed efficiente andamento della gestione associata in sede di approvazione del Bilancio 2013, secondo il piano finanziario comunicato dall'Unione dei Comuni Circondario dell'Empolese-Valdelsa ed approvato dalla Giunta comunale nel rispetto della normativa vigente sul contenimento della spesa di personale;

INDI

Il Consiglio Comunale

Rilevata la necessità di procedere con urgenza alla sottoscrizione della convenzione di cui trattasi, approvata con il presente atto deliberativo

Con voti:

Consiglieri presenti n° 13, votanti n° 13, voti favorevoli n° 11, astenuti n° 0 e contrari n° 2;

DELIBERA

di dichiarare il presente atto immediatamente eseguibile ai sensi dell'art.134, comma 4, del TUEL approvato con D.Lgs. 18/08/2000 e successive modificazioni ed integrazioni.

26 A

CONVENZIONE TRA L'UNIONE DEI COMUNI CIRCONDARIO DELL'EMPOLESE VALDELDA E I COMUNI DI CAPRAIA E LIMITE, CASTELFIORENTINO, CERRETO GUIDI, CERTALDO, EMPOLI, FUCECCHIO, MONTELUPO FIORENTINO, MONTAIONE, GAMBASSI TERME, MONTESPERTOLI E VINCI, PER LA GESTIONE ASSOCIATA DI ALCUNE FUNZIONI IN MATERIA DI TURISMO E LA DEFINIZIONE DI UN PROGRAMMA OPERATIVO PER LO SVILUPPO TURISTICO DEL TERRITORIO.

L'anno 201.. il giorno del mese di presso la sede del

TRA

- L'Unione dei Comuni Circondario dell'Empolese Valdelsa in persona del Sig..... domiciliato per la sua carica nel....., il quale interviene nel presente atto in forza della delibera n°..del.....esecutiva ai sensi di legge;
- Il Comune di in persona del Sig.....Sindaco/Assessore, domiciliato per la sua carica nel Comune stesso, il quale interviene nel presente atto in forza della delibera consiliare n°..del.....esecutiva ai sensi di legge;
- Il Comune di in persona del Sig.....Sindaco/Assessore, domiciliato per la sua carica nel Comune stesso, il quale interviene nel presente atto in forza della delibera consiliare n°..del.....esecutiva ai sensi di legge;
- Il Comune diin persona del Sig.....Sindaco/Assessore, domiciliato per la sua carica nel Comune stesso, il quale interviene nel presente atto in forza della delibera consiliare n°..del.....esecutiva ai sensi di legge;
- Il Comune di in persona del Sig.....Sindaco/Assessore, domiciliato per la sua carica nel Comune stesso, il quale interviene nel presente atto in forza della delibera consiliare n°..del.....esecutiva ai sensi di legge;
- Il Comune diin persona del Sig.....Sindaco/Assessore, domiciliato per la sua carica nel Comune stesso, il quale interviene nel presente atto in forza della delibera consiliare n°..del.....esecutiva ai sensi di legge;
- Il Comune di in persona del Sig.....Sindaco/Assessore, domiciliato per la sua carica nel Comune stesso, il quale interviene nel presente atto in forza della delibera consiliare n°..del.....esecutiva ai sensi di legge;
- Il Comune di in persona del Sig.....Sindaco/Assessore, domiciliato per la sua carica nel Comune stesso, il quale interviene nel

- presente atto in forza della delibera consiliare n°..del.....esecutiva ai sensi di legge;
- Il Comune di in persona del Sig.....Sindaco/Assessore, domiciliato per la sua carica nel Comune stesso, il quale interviene nel presente atto in forza della delibera consiliare n°..del.....esecutiva ai sensi di legge;
 - Il Comune di in persona del Sig.....Sindaco/Assessore, domiciliato per la sua carica nel Comune stesso, il quale interviene nel presente atto in forza della delibera consiliare n°..del.....esecutiva ai sensi di legge;
 - Il Comune di in persona del Sig.....Sindaco/Assessore, domiciliato per la sua carica nel Comune stesso, il quale interviene nel presente atto in forza della delibera consiliare n°..del.....esecutiva ai sensi di legge;
 - Il Comune di in persona del Sig.....Sindaco/Assessore, domiciliato per la sua carica nel Comune stesso, il quale interviene nel presente atto in forza della delibera consiliare n°..del.....esecutiva ai sensi di legge;

PREMESSO CHE

- L'art. 4 della Legge R.T. 42/2000 e s.m.i. attribuisce ai Comuni le funzioni amministrative in materia di esercizio delle strutture ricettive, esercizio delle attività professionali, accoglienza, informazione turistica e diffusione della conoscenza sulle caratteristiche dell'offerta turistica del territorio comunale;
- L'art. 7, comma 4, della Legge R.T. 42/2000 e s.m.i. stabilisce che i servizi di informazione e accoglienza turistica a carattere locale sono svolti, per i territori di rispettiva competenza, dai Comuni anche in forma associata e dalle Province, e che ciascuna Provincia coordina e armonizza le attività del territorio al fine di fornire un contributo unitario nell'ambito della cabina di regia;
- La Regione Toscana con la Legge Finanziaria 2011 (L.R.T. n.65 del 29/12/2010) ha definito una nuova governance della promozione turistica, sopprimendo le Agenzie per il Turismo, mantenendo in capo alle Province le funzioni di accoglienza, informazione e promozione turistica a valenza esclusivamente locale e di organizzazione dell'offerta turistica sul territorio, allocando tutte le funzioni di promozione turistica presso la Regione tramite Toscana Promozione e istituendo una Cabina di regia, presieduta dall'Assessore regionale al turismo, della quale faranno parte gli assessori provinciali al turismo per garantire un costante raccordo tra le politiche regionali e quelle locali per la promozione del turismo;

- La Provincia di Firenze ha deciso di procedere alla soppressione dell'Agenzia per il Turismo con decorrenza dal 30 aprile 2011 con Delib. C.P n.35 del 14/03/2011;
- La Regione Toscana ha approvato i criteri guida per la costituzione dell'elenco regionale delle località turistiche e delle città d'arte ammessi all'applicazione della imposta di soggiorno con la Delibera G.R. 903 del 24 ottobre 2011;
- I Comuni di Capraia e Limite, Castelfiorentino, Cerreto Guidi, Certaldo, Empoli, Fucecchio, Gambassi Terme, Montaione, Montelupo Fiorentino, Montespertoli e Vinci hanno istituito, con rispettive deliberazioni consiliari, l'Osservatorio Turistico di Destinazione previsto dalla Delibera della G.R. Toscana sopra citata;
- I Comuni suddetti sono stati iscritti nell'elenco regionale delle località turistiche ed hanno approvato le rispettive delibere per la istituzione e la regolamentazione della imposta di soggiorno;

CONSIDERATO CHE

- Il turismo rappresenta uno dei principali settori per lo sviluppo economico del territorio e che la crisi economica globale e i rapidi cambiamenti del mercato turistico avvenuti negli ultimi anni richiedono una specifica programmazione per lo sviluppo del settore a livello locale da parte dei Comuni per rendere le proprie destinazioni più competitive, attrattive e sostenibili;
- la soppressione dell'Agenzia per il turismo ha ridotto la capacità del territorio di organizzare e promuovere l'offerta turistica del territorio in modo unitario;
- I Comuni di Capraia e Limite, Castelfiorentino, Cerreto Guidi, Certaldo, Empoli, Fucecchio, Gambassi Terme, Montaione, Montelupo Fiorentino, Montespertoli e Vinci, intendono incidere in modo profondo nelle dinamiche di sviluppo turistico del territorio attraverso una gestione innovativa del rapporto con tutti gli attori locali e con gli enti provinciali e regionali di riferimento;
- L'offerta di prodotti turistici del territorio richiede un processo complessivo di riorganizzazione ed è opportuno che questo processo avvenga in maniera coordinata e omogenea per l'intero territorio governato dai Comuni al fine di proporre prodotti più completi e attrattivi con standard di qualità omogenei;
- I Comuni di Capraia e Limite, Castelfiorentino, Cerreto Guidi, Certaldo, Empoli, Fucecchio, Gambassi Terme, Montaione, Montelupo Fiorentino, Montespertoli e Vinci, ritengono strategico sviluppare una gestione competitiva e sostenibile delle loro destinazioni turistiche attraverso

politiche di intervento coordinate e integrate che perseguano una visione comprensoriale per lo sviluppo turistico, in linea con quanto definito dalla nuova Agenda del Turismo Europeo di cui alla Comunicazione della Commissione Europea COM n. 621 del 19.10.2007 ;

- I Comuni di Capraia e Limite, Castelfiorentino, Cerreto Guidi, Certaldo, Empoli, Fucecchio, Gambassi Terme, Montaione, Montelupo Fiorentino, Montespertoli e Vinci intendono avviare la gestione di alcune funzioni in materia di turismo in forma associata e in rete tra gli stessi a partire dal giugno 2013, definendo un programma operativo che individui le strategie e le azioni per la riqualificazione dell'offerta turistica del territorio e per l'attività di gestione dei progetti di informazione e promozione in coordinamento con la Provincia di Firenze o Città Metropolitana e la Regione Toscana;
- Per le finalità di cui al punto precedente, come previsto dall'Art. 30 del D.lgs. n. 267/2000, è necessario sottoscrivere una convenzione tra gli Enti interessati finalizzata alla gestione in forma associata delle funzioni turistiche dei Comuni.
- Tutto ciò premesso e facente parte integrante della presente convenzione;

SI CONVIENE E SI STIPULA QUANTO SEGUE

Art.1 - Oggetto della Convenzione

1. Con la presente convenzione i Comuni di conferiscono, ai sensi dell'art. 30 del Decreto Legislativo 18 agosto 2000 n. 267, all'Unione dei Comuni Circondario dell'Empolese Valdelsa, che accetta, la delega per la gestione associata delle funzioni e dei servizi, che rimangono in capo ai Comuni, di cui all'art. 4, comma c, della Legge R.T. 42/2000 e s.m.i. e nell'ambito della Legge R.T. n. 35/2000 Progetto speciale "Toscana Turistica Sostenibile & Competitiva", meglio in dettaglio specificate al punto 2.
2. L'Unione dei Comuni esercita la delega della gestione, relativamente al punto C dell'art.4 della Legge R.T. 42/2000 e s.m.i e nell'ambito della Legge R.T. n. 35/2000, Progetto speciale "Toscana Turistica Sostenibile & Competitiva", con riferimento specifico e limitatamente a:
 - I. organizzazione dell'informazione turistica coordinata dell' area;
 - II. coordinamento degli uffici Informazione e accoglienza presenti nell'area;
 - III. organizzazione e promozione dell'offerta turistica coordinata dell' area;
 - IV. coordinamento e supporto raccolta dati degli Osservatori Turistici di Destinazione attivati dai Comuni dell'Empolese Valdelsa.

3. L'Unione dei Comuni Circondario dell'Empolese Valdelsa esercita la delega conformemente a quanto stabilito con il presente atto, al fine di avviare una fase sperimentale e temporanea come specificato all'art.2.

Art.2 - Finalità

1. La delega ha lo scopo di avviare con efficienza, efficacia ed economicità, un processo comune di organizzazione e riqualificazione delle attività svolte in ambito turistico sull'intero territorio coperto dai Comuni e di miglioramento della offerta di prodotti turistici in sinergia con tutti gli attori privati operanti su tale territorio.
2. In particolare la gestione associata dovrà organizzare le attività come meglio specificato all'allegato A. L'esercizio della delega si attua solo a quanto previsto all'allegato suddetto.

Art.3 - Modalità di esercizio della delega

1. L'Unione dei Comuni Circondario dell'Empolese Valdelsa esercita la delega mediante l'organizzazione amministrativa ed economica delle attività associate.
2. Le obbligazioni assunte nell'ambito della delega conferita fanno capo a tutti i Comuni associati in proporzione alla quota di partecipazione, calcolata di tempo in tempo, secondo i parametri di cui al successivo art. 4.

Art.4 - Risorse finanziarie

1. I Comuni si impegnano a mettere a disposizione le risorse finanziarie necessarie al regolare ed efficiente andamento della gestione associata,
2. Il piano economico finanziario annuale sarà determinato su proposta della Giunta dell'Unione, previa approvazione dello stesso da parte di ogni ente partecipante.
3. La ripartizione finanziaria delle risorse a carico dei singoli Comuni sarà calcolata sulla base dei seguenti criteri, prendendo come base il totale delle risorse concordate ogni anno - o per i mesi di effettivo svolgimento di attività in caso di periodi inferiori all'anno - come partecipazione finanziaria dei Comuni: € 0,20 *pro capite* in base al saldo demografico di ciascun Comune, come risultante dai dati dell'ultimo censimento pubblicato sulla Gazzetta Ufficiale; la parte restante, da ripartire in quote percentuali in funzione delle presenze turistiche di ciascun Comune.
4. La quantificazione degli oneri finanziari avverrà, per l'anno 2013, sulla base dei saldi demografici e dei flussi statistici delle presenze relativi al 2011 e sarà oggetto di verifica ed eventuale rimodulazione.

Art.5 - Dotazione di personale

1. Alla Gestione Associata sarà assegnato il personale che verrà messo a disposizione dai Comuni mediante l'istituto del comando a tempo parziale. Il personale sarà utilizzato limitatamente alla durata della presente convenzione e per il perseguimento degli scopi di cui al progetto allegato.
2. I Comuni che mettono a disposizione loro personale comandato, detraggono l'importo corrispondente dalla quota teoricamente spettante della ripartizione totale della spesa, sulla base dei criteri fissati nell'art. 4.

Art.6 - Coordinamento degli Assessori al Turismo

1. Per lo svolgimento delle funzioni di indirizzo politico e di sovrintendenza generale sul funzionamento dei servizi convenzionati è istituito un organo collegiale denominato "Coordinamento degli Assessori al Turismo dei Comuni Associati".
2. Il Coordinamento è convocato e presieduto di norma dal Sindaco Delegato al turismo dell'Unione dei Comuni ed è composto dagli Assessori al Turismo dei Comuni associati.
3. Il Coordinamento si pronuncia su tutte le questioni attinenti all'indirizzo politico che dovessero insorgere nella gestione della delega.
4. All'interno dei singoli Enti aderenti alla presente convenzione è individuato un referente tecnico il cui nominativo dovrà essere comunicato all'Ente delegato.
5. L'Unione dei Comuni Circondario dell'Empolese Valdelsa eserciterà la delega sulla base degli indirizzi e degli obiettivi annualmente proposti dal Coordinamento degli Assessori, che avrà anche funzioni di controllo sulla attività svolta e che si sostanzierà anche nell'analisi di report trimestrali redatti dalla Direzione della Gestione Associata.
6. Al Coordinamento parteciperà il rappresentante al Turismo della Provincia di Firenze o Città Metropolitana, in considerazione delle funzioni che coinvolgono tale Ente ed al fine di collegare la gestione turistica del territorio con la Cabina di regia istituita dalla Regione Toscana.
7. Alle riunioni del Coordinamento può partecipare, senza diritto di voto, il Responsabile della Gestione Associata.
8. Compito primario del Coordinamento è la proposta alla Giunta dell'Unione del progetto operativo annuale, del relativo piano economico e finanziario per l'approvazione.

Art.7 - Direzione della gestione associata

1. La Direzione della Gestione Associata è affidata al Direttore dell'Unione, il quale potrà avvalersi di un Coordinatore di tutta l'attività, tra coloro comandati dalle amministrazioni comunali allo scopo della presente convenzione, di comprovata esperienza nel settore turistico, d'intesa con la Giunta dell'Unione.

Art.8 - Programma operativo e piano economico - finanziario

1. Il programma operativo annuale e il piano economico - finanziario collegato sono definiti dal Direttore della Gestione Associata, su indicazione del Coordinatore di cui all'art. 7, secondo criteri in grado di garantire convenienza economica ed incremento della qualità delle funzioni svolte e dei servizi erogati, ma anche la creazione di un sistema e di una cultura organizzativa capace di assecondare l'intero progetto di sviluppo turistico del territorio in sinergia con gli operatori privati.
2. Il programma operativo e il piano economico-finanziario, per ciascun anno di attività, una volta discussi con il Forum del Turismo Empolese Valdelsa e con il Coordinamento degli Assessori, sono approvati dalla Giunta dell'Unione, previa approvazione dello stesso da parte di ogni ente partecipante, entro il mese di novembre dell'anno precedente, e comunque entro i termini del bilancio annuale.

Art. 9- Forum del Turismo Empolese Valdelsa

1. Al fine di favorire la partecipazione degli attori privati, degli operatori turistici e di tutti i soggetti interessati del territorio alla costruzione di strategie per lo sviluppo del turismo, sarà costituito un Forum del Turismo dell'Empolese Valdelsa, cui partecipano i membri dei Panel d'Indirizzo già costituiti nell'ambito delle attività degli Osservatori Turistici di Destinazione da loro istituiti, di concerto con l'Osservatorio Turistico Provinciale.
2. Il Forum del Turismo Empolese Valdelsa ha funzione consultiva e di confronto sulle strategie e azioni per lo sviluppo del turismo, programmate annualmente dalla gestione associata.
3. Al Forum del Turismo Empolese Valdelsa partecipa il rappresentante della Direzione della Gestione Associata in qualità di coordinatore.

Art.10- Sede

1. La sede amministrativa sarà localizzata in quella dell'Unione dei Comuni Circondario dell'Empolese Valdelsa.
2. La sede operativa sarà localizzata in idonei locali fra quelli messi a disposizione dai Comuni, dotati degli arredi e delle attrezzature necessarie.

Art.11 - Durata

1. La scadenza della presente convenzione è fissata al 31/12/2014.
2. Le eventuali proposte di modifica alla convenzione dovranno poi essere esaminate ed approvate dal Consiglio dell'Unione, oltre che dagli altri Consigli Comunali.
3. La volontà di proroga del vincolo contrattuale dovrà essere espressa attraverso apposite delibere dei rispettivi Consigli, da adottarsi entro un mese dalla scadenza.

Art.12 - Recesso

1. Ogni Comune delegante può recedere dalla presente convenzione decorso un anno dalla sua stipula.
2. Il recesso deve essere deliberato dal Consiglio comunale con apposito e motivato atto entro il mese di giugno ed avrà effetto a partire dal 1° gennaio dell'anno successivo. Il recesso non fa venir meno la gestione unitaria da parte dei restanti Comuni.
3. La gestione associata viene meno:
 - se tutti i Comuni aderenti, con deliberazione del Consiglio Comunale, deliberano lo scioglimento consensuale della Convenzione;
 - qualora i recessi dei singoli Comuni comportino una riduzione delle contribuzioni superiore al 50% della percentuale di contribuzione finanziaria.

In caso di intervenuto scioglimento del rapporto convenzionale, di comune accordo, verrà definita la destinazione dei beni indivisibili acquistati per la gestione dei progetti. Nel caso di mancato raggiungimento dell'accordo, si procederà a maggioranza nell'ambito della Giunta dell'Unione. Qualora il recesso riguardi un singolo Comune, il Comune recedente non può far valere i propri diritti in riferimento alle attrezzature acquistate, in proporzione alla propria partecipazione, mentre eventuali beni conferiti in comodato verranno restituiti nello stato di fatto e di diritto in cui si trovano.

Art.13 - Rinvio

Per quanto non previsto nella presente convenzione viene fatto rinvio alle norme del Codice Civile, al TUEL e alle specifiche normative vigenti.

Art. 14 - Controversie relative alla convenzione

Per la risoluzione di eventuali questioni insorte nell'interpretazione e applicazione della presente convenzione si pronuncerà, previa deliberazione su proposta del Direttore ai sensi dell'art. 49 del TUEL, la Giunta dell'Unione.

Art. 15 - Gestione del contenzioso, responsabilità

La gestione del contenzioso attivo e passivo è di competenza dell'Unione e il relativo onere finanziario sarà a carico dei Comuni firmatari della convenzione presente.

Art.16 - Esenzioni per bollo e registrazione

Per tali adempimenti, si osserveranno le norme di cui al D.P.R. 26 ottobre 1972, n. 642, allegato B, articolo 16, e al D.P.R. 26 aprile 1986, n. 131.

Letto, approvato e sottoscritto dai contraenti per essere in tutto conforme alla loro volontà, atto che composto da n. 16 (sedici) articoli e da pagine intere e fino a qui della presente, viene firmato dalle parti.

✱

	Realizzazione calendario eventi di area => definizione del calendario per la stagione 2014	
B. COORDINAMENTO UFFICI INFORMAZIONE E ACCOGLIENZA		
Coordinamento IAT	<ul style="list-style-type: none"> => coordinamento dell'attività informativa attualmente svolta presso gli IAT => Incontri informativi di coordinamento per gli operatori degli IAT (gli incontri, da programmare ad inizio e a conclusione della stagione turistica, potrebbero essere estesi anche al personale delle biglietterie dei Musei dell'area) => installazione di elementi informativi coordinati negli IAT 	<p>personale a servizio della GA e personale tirocinante</p> <p>collaborazione regolare con i soggetti gestori degli IAT di area</p> <p><u>ipotesi di fornitura beni e/o servizi</u> consulenza progettazione attività progettazione grafica</p>
C. ORGANIZZAZIONE E PROMOZIONE DELL'OFFERTA TURISTICA DI AREA		
Cura dei rapporti con gli operatori del settore e con i soggetti coinvolti nella GA	<ul style="list-style-type: none"> => avvio contatti e presentazione dell'attività GA Turismo => educational formativo sul territorio rivolto agli operatori di settore (strutture ricettive, agenzie, operatori commerciali) => invio informazione periodica inerente l'attività turistica e di promozione dell'area 	<p>personale a servizio della GA e personale tirocinante</p> <p><u>ipotesi di fornitura beni e/o servizi</u> consulenza progettazione attività servizi per educational (trasporto, guide turistiche, ecc)</p>
D. COORDINAMENTO E SUPPORTO DEGLI OTD		
supporto all'analisi SWOT dei Comuni	=> supporto ai Comuni per la raccolta dati relativamente ai presidi OTD a carattere territoriale (es trasporti, dati sul lavoro, movimento turistico) e supporto per la costituzione degli organi dell'OTD	personale a servizio della GA e personale tirocinante
coordinamento degli OTD presenti nell'area		

GESTIONE ASSOCIATA TURISMO
INTERVENTI periodo giugno – dicembre 2013

A. ORGANIZZAZIONE DELL'INFORMAZIONE TURISTICA

Tipologia di intervento	Dettaglio attività	Risorse umane e forniture di servizi
<p>Gestione Redazione Unica*</p> <p>*Per redazione unica si intende l'attività di raccolta e aggiornamento delle informazioni e notizie sul territorio, anche tramite le fonti dirette degli uffici comunali, per la stesura di testi e contenuti da utilizzare nei diversi materiali turistici di area (cartine, segnaletica, applicazioni digitali, ecc)</p> <p>La redazione unica comporta la costruzione di una banca dati alla quale possono accedere, con funzioni di consultazione, anche i vari uffici comunali attraverso una rete dedicata</p>	<p><u>Avvio della banca dati</u></p> <ul style="list-style-type: none"> ⇒ costituzione della banca dati relativa all'offerta turistica del territorio (avvio raccolta e aggiornamento di notizie, informazioni e immagini, a partire dalla documentazione presente nel sito www.toscananelcuore.relative.it.) ⇒ avvio contatti con le fonti di informazione ⇒ avvio contatto regolare con gli uffici comunali (uffici cultura/Musei, uffici turismo, uffici stampa dove presenti) <p><u>Immagine coordinata per la comunicazione di area</u></p> <ul style="list-style-type: none"> ⇒ layout grafico per messaggi email, carta intestata e per calendario eventi ⇒ avvio realizzazione elementi informativi negli IAT (insegne, pannelli e/o video) ⇒ realizzazione, stampa e distribuzione di una cartina di area sul modello di quella APT (adesso fuori produzione) <p><u>gestione del sito www.toscananelcuore.it</u></p> <ul style="list-style-type: none"> ⇒ revisione struttura del sito ⇒ interventi di posizionamento e indicizzazione sui motori di ricerca <p><u>Cura contatti web e social</u></p> <ul style="list-style-type: none"> ⇒ interventi sulla rete (es strumenti Google, Wikipedia, Wikivoyage, ecc) ⇒ gestione profili social in italiano e inglese ⇒ aggiornamento del sito www.turismo.intoscana.it e www.firenzeturismo.it <p><u>divulgazione materiali informativi</u></p> <ul style="list-style-type: none"> ⇒ distribuzione cartina di area e altro materiale turistico esistente agli operatori e nei luoghi strategici dell'area 	<p>personale a servizio della GA e personale tirocinante</p> <p>collaborazione con ufficio informatico dell'Unione</p> <p><u>ipotesi di fornitura beni e/o servizi</u></p> <p>consulenza progettazione attività</p> <p>progettazione grafica</p> <p>servizi web technology</p> <p>servizi di tipografia</p> <p>distribuzione depliant</p>

ACC. B

COMUNE DI CAPRAIA E LIMITE
Provincia di Firenze

REVISORE UNICO DEI CONTI

Oggetto: Proposta di deliberazione C.C. relativa alla "Convenzione tra l'Unione dei Comuni Circondario dell'Empolese Valdelsa e i singoli Comuni per la gestione associata di alcune funzioni in materia di turismo e la definizione di un programma operativo per lo sviluppo turistico del territorio".

Preso visione della proposta di convenzione in oggetto, che verrà deliberata dal Consiglio Comunale del 18/06/2013;

Vista la bozza di deliberazione sottoposta a questo Organo di revisione;

Considerato che il D.L. 10 ottobre 2012, n. 174 (art.3 co.2bis) integra l'articolo 239 co.1 lett. h) del TUEL, prevedendo il parere obbligatorio dell'Organo di Revisione dei Conti anche sulle modalità di gestione dei servizi e sugli strumenti di programmazione economico-finanziaria;

Preso atto che dovranno essere inserite motivazioni nella proposta di deliberazione in questione, condivise dal Revisore per la copertura finanziaria della spesa, sottolineando la necessità che i rilievi diretti sugli aspetti finanziari ed economici dell'Ente che l'approvazione di detta Convenzione comporta, ancorchè di modesta entità, trovino corrispondenza negli appositi capitoli di spesa nel Bilancio di Previsione 2013 che è in corso di formazione, in attesa di deliberazione;

Considerati i riflessi dei provvedimenti e gli atti attuativi e deliberativi conseguenti alla partecipazione all'Unione ed alla delega per la gestione associata della funzione, invita, nelle fasi successive di attuazione, a porre particolare attenzione al rispetto dei vincoli e degli indirizzi normativi sia in materia finanziaria che di personale.

Visto il parere favorevole di regolarità contabile del responsabile del servizio finanziario;

IL REVISORE

Esprime parere favorevole all'approvazione della proposta di deliberazione di cui in oggetto

Capraia e Limite, 17.06.2013

Dott. Valentina Vanni

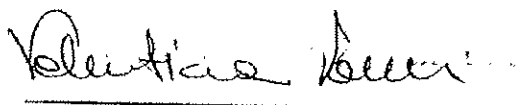

Comune di Capraia e Limite

Protocollo Generale

n. 0005335 del 18/06/2013

Classificazione: 14/00



Comune di Capraia e Limite
Provincia di Firenze

Proposta per Consiglio
Consiglio Comunale

Servizio/Ufficio: Ufficio Segreteria del Sindaco
Proposta N. 2013/22

Oggetto: CONVENZIONE TRA L'UNIONE DEI COMUNI CIRCONDARIO DELL'EMPOLESE
VALDELSA ED I COMUNI PER LA GESTIONE ASSOCIATA DI ALCUNE FUNZIONI IN
MATERIA DI TURISMO E LA DEFINIZIONE DI UN PROGRAMMA OPERATIVO PER LO
SVILUPPO TURISTICO DEL TERRITORIO. APPROVAZIONE

ESPRESSIONE PARERI AI SENSI DELL'ART.49 COMMA 1 DEL DECRETO LEGISLATIVO 18/08/2000 N° 267.

Tecnico

FAVOREVOLE

CONTRARIO

LI 10/06/2013

Responsabile dell' Ufficio Proponente

ZUCCHI MARIA CRISTINA

Contabile

FAVOREVOLE

CONTRARIO

LI 10/06/2013

Responsabile del Servizio Finanziario

FRANCINI LORELLA

DELIBERAZIONE N°12..... DEL 18/06/2013

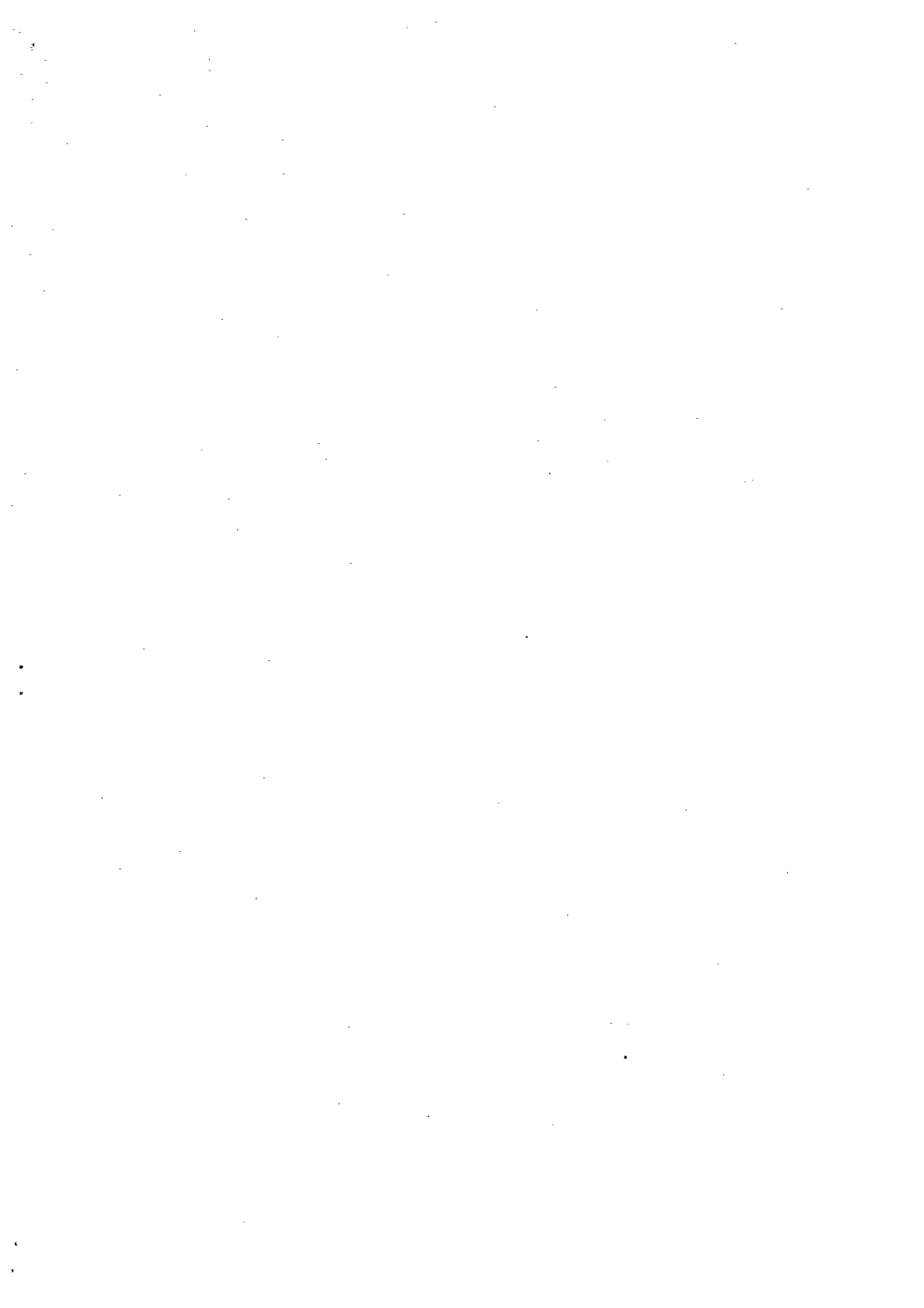

Il presente verbale, ai sensi dell'art. 16 dello Statuto, viene letto, approvato e sottoscritto

IL PRESIDENTE
f.to SOSTEGNI ENRICO

IL SEGRETARIO
f.to ANZILOTTA PAOLA

Il presente atto è stato affisso all' Albo Pretorio del Comune il 02 LUG. 2013 e vi rimarrà per quindici gg. consecutivi.

Capraia e Limite, li 02 LUG. 2013

IL MESSO COMUNALE
F.to 

CERTIFICATO DI PUBBLICAZIONE

Su conforme attestazione del Messo Comunale, certifico che la presente deliberazione è stata affissa all'Albo Pretorio il 02 LUG. 2013 per la prescritta pubblicazione di quindici giorni consecutivi, ai sensi dell'art. 124 del decreto legislativo n.267/2000.

Capraia e Limite, li _____

IL SEGRETARIO COMUNALE

ESECUTIVITA'

La presente deliberazione è divenuta esecutiva in data: 13 LUG. 2013

- L'undicesimo giorno dalla data di pubblicazione dell'atto, ai sensi dell'art. 134 comma 3 del Decreto Legislativo 267/2000
- Essendo stata sottoposta al controllo eventuale di legittimità ai sensi dell'art. 127 del Decreto Legislativo 267/2000
 - Per decorrenza di termini previsti (30 giorni dall'invio dell'atto)
 - Perché restituita senza osservazioni con nota prot. n. _____ del _____
 - Perché confermata con atto di C.C. n. _____ del _____

La presente copia è conforme all' originale depositato presso questo Ufficio Segreteria, in carta libera per uso amministrativo.

Capraia e Limite, li 02 LUG. 2013

VISTO: IL SINDACO

IL SEGRETARIO COMUNALE
